

Aleph500.22

Moduluł ALEPHADM

Ézsiás Anikó, system librarian
Doina Ostafe

Copyright Statement

All of the information and material inclusive of text, images, logos, product names is either the property of, or used with permission by Ex Libris Ltd. The information may not be distributed, modified, displayed, reproduced – in whole or in part – without the prior written permission of Ex Libris Ltd.

TRADEMARKS

Ex Libris, the Ex Libris logo, Aleph, SFX, SFXIT, MetaLib, DigiTool, Verde, Primo, Voyager, MetaSearch, MetaIndex and other Ex Libris products and services referenced herein are trademarks of Ex Libris, and may be registered in certain jurisdictions. All other product names, company names, marks and logos referenced may be trademarks of their respective owners.

DISCLAIMER

The information contained in this document is compiled from various sources and provided on an "AS IS" basis for general information purposes only without any representations, conditions or warranties whether express or implied, including any implied warranties of satisfactory quality, completeness, accuracy or fitness for a particular purpose.

Ex Libris, its subsidiaries and related corporations ("Ex Libris Group") disclaim any and all liability for all use of this information, including losses, damages, claims or expenses any person may incur as a result of the use of this information, even if advised of the possibility of such loss or damage.

© Ex Libris Ltd., 2008

© Ex-Lh Kft., 2008

Informațiile de față sunt proprietatea of Ex Libris Ltd. și asociații săi și orice utilizate impropriu sau abuz va avea ca rezultat pierdere economică.

NU COPIAȚI DECÂT DACĂ AVEȚI AUTORIZAȚIE SCRISĂ SPECIFICĂ DE LA EX LIBRIS LTD.

Informațiile conținute de acest document au fost pregătite cu scopul unic de a furniza informații pentru instruire. Materialul a fost pregătit cu bună credință; totuși Ex Libris nu își asumă obligația garanției în cazul utilizării în alte scopuri decât cel pentru care a fost creat.

© Ex Libris Ltd., 2009

Agenda sesiunii

- **Etapa 0:** Concepte
- **Etapa 1:** Modul ALEPHADM
- **Etapa 2:** Manipularea tabelelor serverului
- **Etapa 3:** Afișare tabele
- **Etapa 4:** Istoric tabele, Log Tabele
- **Etapa 5:** Manipulare tabelelor clientului
- **Etapa 6:** Manipularea fișiere ini
- **Etapa 7:** Manipularea limbilor

-
- **Etapa 0: Concepte**

Structură Aleph

Module Aleph

Tabele Aleph

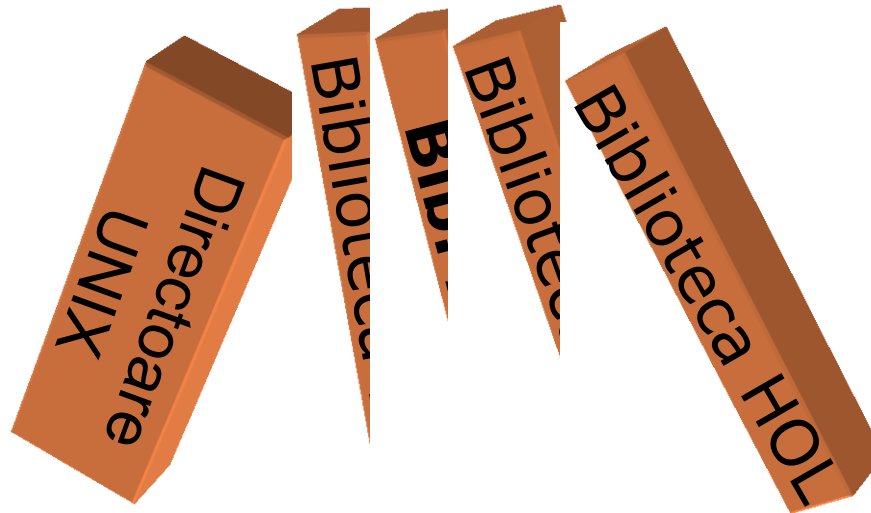

Tabele Oracle

Baza de date Oracle

Termeni de bază în ALEPH

- Biblioteca (Un mediu setat în jurul unui director UNIX care conține tabele ALEPH relevante și parametrii pentru acest mediu). Exemple: biblioteca bibliografică, biblioteca stocului - holdings.
- Module (clienți diverși GUI și Web cu funcții - pentru bibliotecari/utilizatori).
- Exemple: modulul de Circulație, Web OPAC
- Tabele ALEPH (fișiere de configurare care definesc funcționalitățile sistemului și afișarea)
- Tabele Oracle (conținând toate datele administrative și bibliografice)

Module ALEPH și Funcții

Module GUI:

Achiziții/Seriale

Catalogare

ADAM

Circulație

ALEPHADM

ILL

Clienți Web:

OPAC

Tabele: ALEPH și Oracle

- Tabele ALEPH - definirea funcționalității și aspectului sistemului. Nume diverse – unele arbitrare (de ex. tab42), altele mai descriptive (de ex. check_doc, tab_block_circ).
- Tabele Oracle – conține datele efective reale stocate în bazele de date Oracle. Toate numite în formatul Znnn - unde 'nnn' este un număr de 2 sau 3 cifre.
- De ex.: Z30 (informații exemplar), Z68 (informații comandă), Z109 (coș web OPAC).

-
- **Etapa 1: Modul ALEPHADM**

Module Description

- ALEPHADM – gestionare tabele (server și client), conexiuni, profile și traducerea fișierelor.
- Modulele ALEPHADM vă permit să accesați și să modificați tabelele ALEPH printr-o interfață Windows.
- Aproape toți parametrii care pot fi setați în tabelele ALEPH pot fi resetați, controlați și modificați utilizând ALEPHADM.

Funcții ALEPHADM

- ALEPHADM vă permite să deschideți, vizualiza, edita, salva și tipări tabelele.
- Puteți configura mulți alți parametrii pentru modulele ALEPH:
 - Gestionarea tabelelor
 - Gestionarea bibliotecilor
 - Gestionarea fișierelor INI
 - Gestionarea limbilor
 - Gestionarea mesajelor de eroare
 - Configurarea setup-ului pentru tipărire, afișare, etc.

Modulul ALEPHADM

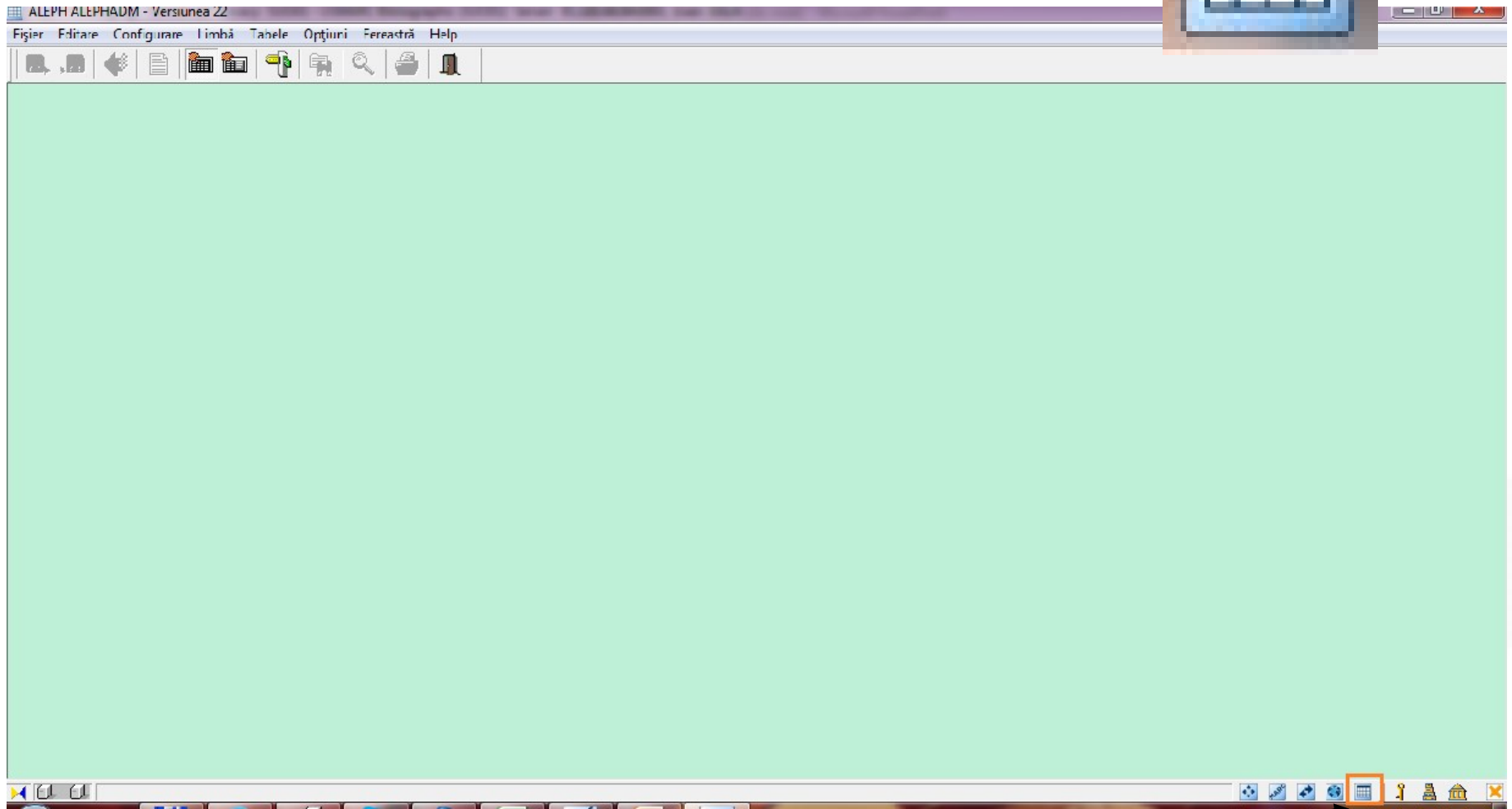
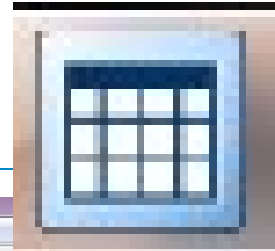

Pictograma modului
ALEPHADM

Ecran principal

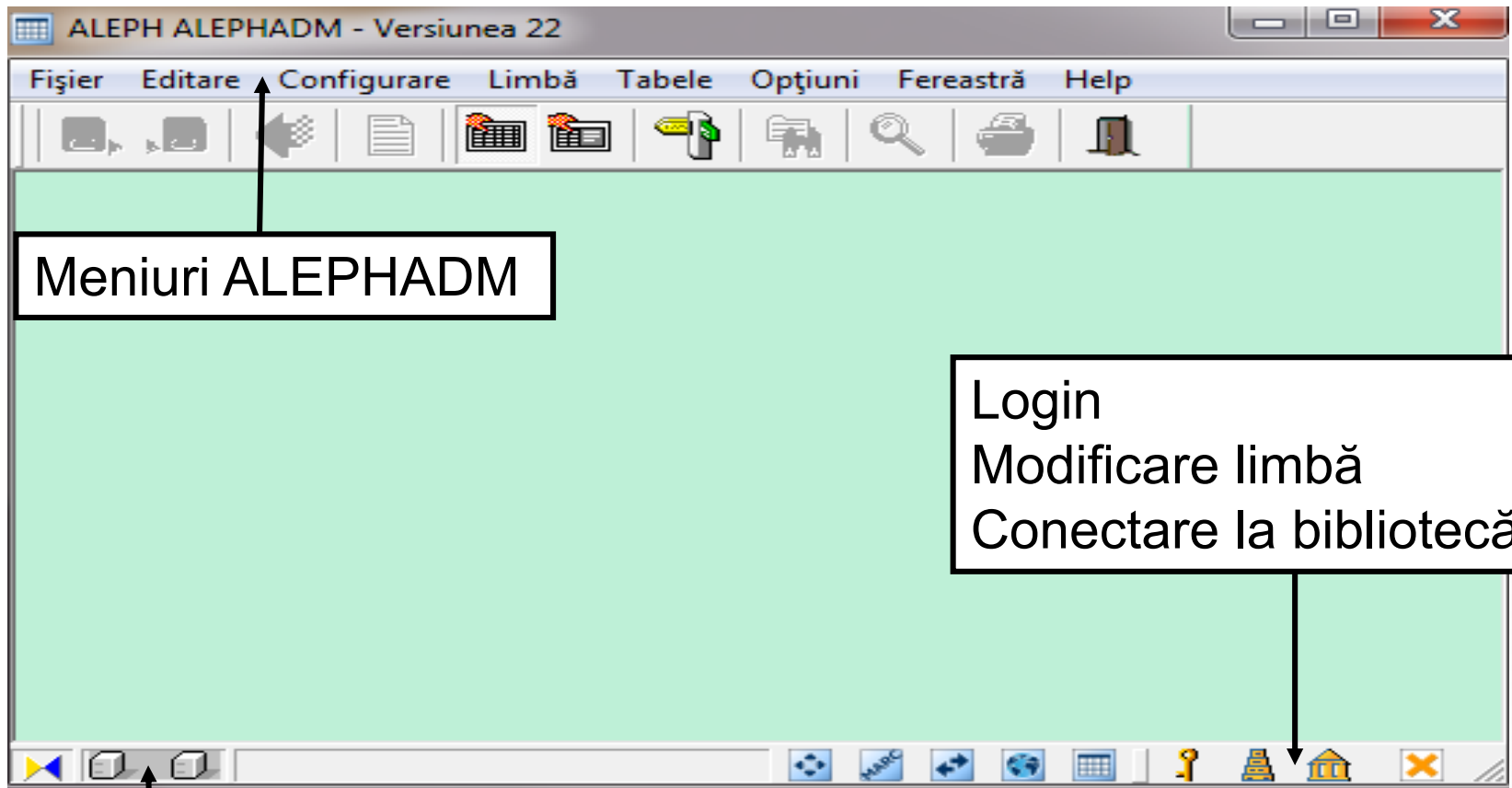

Meniuri ALEPHADM

Login
Modificare limbă
Conectare la bibliotecă

Comunicare Server

Alte module

-
- **Etapa 2: Gestionarea tabelelor serverului**

Gestionarea tabelelor serverului

- În biblioteca ALEPH parametrii și tabelele de configurare sunt găzduite, pe server, mai ales în subdirectoarele bibliotecii.
- Tabelele care funcționează la un nivel mai înalt decât biblioteca sau care sunt partajate de mai multe biblioteci și mesajele de eroare sunt în \$aleph_root/error_Ing.
- Tabelele stocate pe server nu pot fi modificate direct de un utilizator de la stația lui de lucru. Utilizatorul trebuie să încarce un fișier de pe server pe PC-ul local pentru a lucra pe el. După editare se trimite fișierul înapoi pe server pentru a salva modificările acolo.
- ALEPHADM este potrivit ca interfață pentru aceste sarcini.

Navigator tabele

- Pentru a încărca, edita și salva tabele.
- Vă oferă acces la un tabel pe fereastră deschisă.
- Pot fi afișate simultan mai multe ferestre.
- Puteți alege între moduri: numai citire (read-only), scriere și diferite moduri de afișare.
- Pentru a accesa navigatorul de tabele faceți clic pe pictograma:

- sau deschideți prin clic pe meniul principal din Tabele/Navigator tabele (Ctrl+Q)

Fereastră navigator tabele

Butoane comandă

Fereastra conține 3 zone de lucru:

Selectare bibliotecă

Selectare tabel

Nume fișier	Descriere
check_doc	Programs for check_doc routines	21/07/2015 1...	6422Bytes	
check_doc_field_006	Check values and routines for ...	21/04/2015 1...	15841Bytes	
check_doc_field_007	Check values and routines for ...	21/04/2015 1...	7639Bytes	
check_doc_field_008	Check values and routines for ...	21/04/2015 1...	10170Bytes	
check_doc_field_ldr	Check values and routines for ...	21/04/2015 1...	3917Bytes	
check_doc_line	Check of logical structure/conn...	20/07/2015 1...	67635Bytes	
check_doc_line_contents	Check of contents within a sing...	05/06/2015 0...	3374Bytes	
check_doc_mandatory	Check of forbidden or allowed ...	21/04/2015 1...	9558Bytes	
check_doc_new_acc	Fields to be ignored while chec...	21/04/2015 1...	1406Bytes	
check_doc_new_acc_aut	Fields to be ignored while chec...			
check_doc_tag_text	Check of pre-defined texts for s...			
check_doc_unique_index	Fields to be ignored while chec...			
edit_doc.eng	Document format definition for ...			
edit_doc.fre	Document format definition for ...			
edit_doc.rum	Document format definition for ...			
edit_doc_999.eng	Full format of document for pri...			
edit_doc_999.fre	Full format of document for pri...	21/04/2015 1...	17594Bytes	
edit_doc_999.rum	Full format of document for pri...	17/06/2015 1...	16362Bytes	
edit_doc_999_aut_usm10.eng	For WEB OPAC - display of AU...	21/04/2015 1...	6353Bytes	
edit_doc_999_aut_usm10.fre	For WEB OPAC - display of AU...	21/04/2015 1...	6296Bytes	
edit_doc_999_aut_usm11.eng	For WEB OPAC - display of AU...	21/04/2015 1...	7444Bytes	
edit_doc_999_aut_usm11.fre	For WEB OPAC - display of AU...	21/04/2015 1...	9831Bytes	
edit_doc_999_aut_usm12.eng	For WEB OPAC - display of AU...	21/04/2015 1...	6239Bytes	
edit_doc_999_aut_usm12.fre	For WEB OPAC - display of AU...	21/04/2015 1...	6239Bytes	

Selectarea bibliotecii: puteți alege biblioteca și directorul în care doriți să lucrați

Selectarea tabelului: puteți alege tabelul în care doriți să lucrați. Lista din această secțiune depinde de bibliotecă și directorul ales.

Butoane de comandă

Pentru a actualiza un tabel, urmați pașii următori:

- Dublu-clic pe numele tabelului pe care doriți să-l actualizați. Sunteți întrebat dacă doriți să aduceți (check out) fișierul pentru a-l putea edita. Clic da (yes) pentru a trece în modul editare.
- Editare tabel.
- După modificarea tabelului, mergeți în Navigatorul de tabele și clic pe **Check In**. Acesta va fi trimis înapoi pe server și rescris peste versiunea anterioară a tabelului.

Tabel deschis

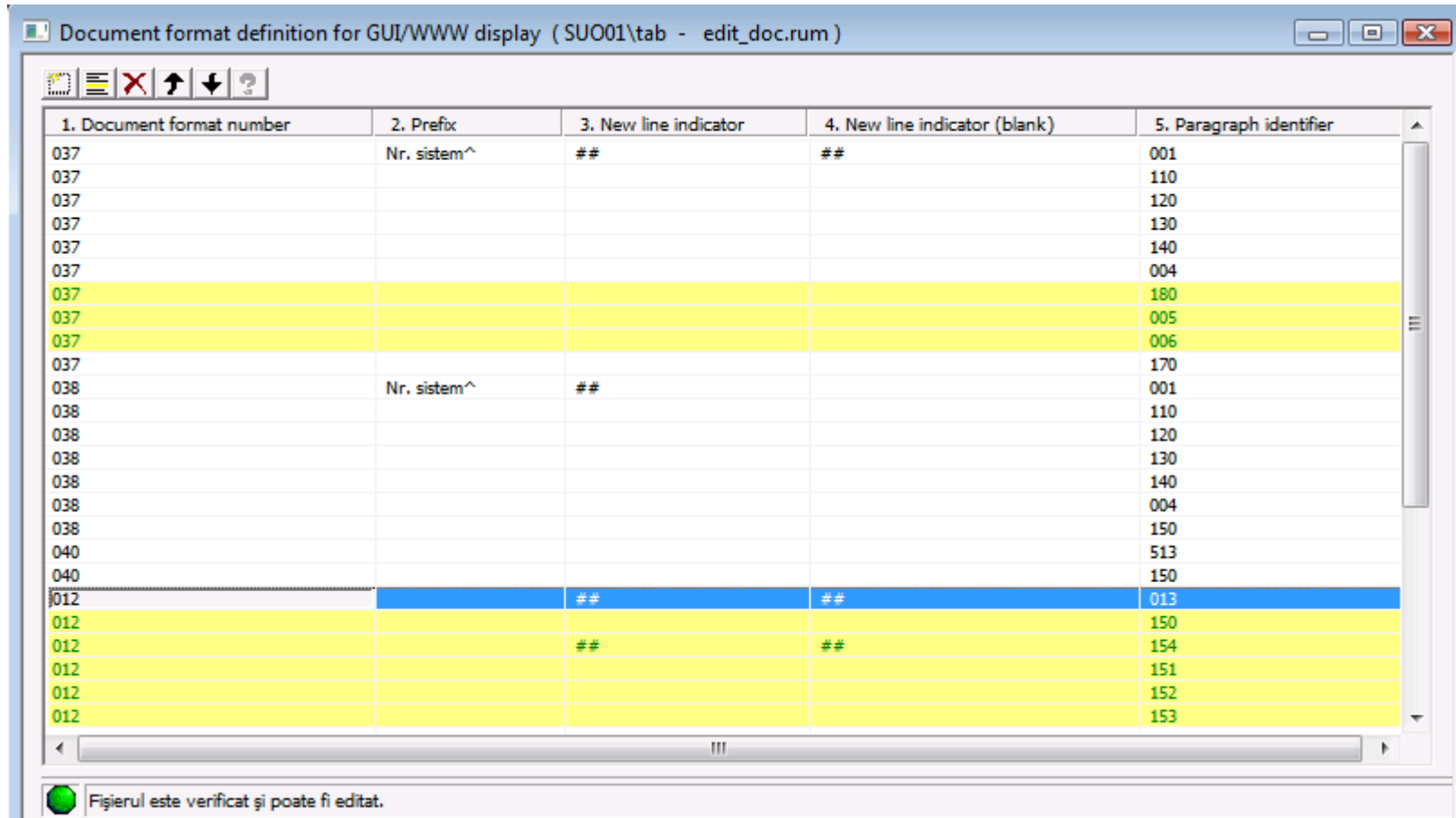

1. Document format number	2. Prefix	3. New line indicator	4. New line indicator (blank)	5. Paragraph identifier
037	Nr. sistem^	##	##	001
037				110
037				120
037				130
037				140
037				004
037				180
037				005
037				006
037				170
038	Nr. sistem^	##		001
038				110
038				120
038				130
038				140
038				004
038				150
040				513
040				150
012		##	##	013
012				150
012		##	##	154
012				151
012				152
012				153

Fișierul este verificat și poate fi editat.

Albastru - rândul pe care suntem și-l putem edita

Galben - rândurile comentate (au ! pe prima poziție)

Butoane de comandă

- **Aduc fișier (Get):** aduce copiile versiunilor celor mai recente ale fișierelor de pe server pe stația dvs. de lucru.
- **Check Out:** ia fișierul și îl blochează pe server pentru accesul altor utilizatori la tabel, prin ALEPHADM.
- **Refresh:** puteți extinde timpul de blocare prin clic pe Refresh, atâta timp cât lumina din colțul din stânga jos, din fereastra Tabel, este verde sau galbenă.

Butoane de comandă

- **Check In:** trimiteți fișierul înapoi pe server prin clic pe Check In. Acesta salvează fișierul și-l înlocuiește pe cel de pe server. Dacă nu faceți *Check in* înainte ca timpul de blocare să se scurgă, statutul fișierului devine în mod read-only și modificările sunt pierdute.
- **Editare:** deschide tabelul într-o fereastră separată.
- **Selecție tot:** selectează toate tabelele din subdirectorul ales în zona Selectare bibliotecă.

Butoane de comandă

- **Tipărire:** tipărește lista de fișiere afișate în zona Selectare tabele din Navigatorul de tabele. Pentru a tipări conținutul fișierului deschis, utilizați pictograma Tipărire de pe bara de sus a ferestrei ALEPHADM.
- **Căutare:** ajută la regăsirea unui tabel după un șir de caractere introduse în numele tabelului sau în descrierea tabelului . (După regăsire butonul se schimbă în **Caută următorul**)

Deschide în mod read-only

- Pentru a deschide un tabel de pe server și a-l vizualiza fără modificări efective:
- Marcați tabelul și faceți clic pe **Aduc fișier (Get)**.
- Clic **Editare** (sau dublu clic pe numele tabelului). Sistemul întreabă dacă doriți să **Check out** – să aduceți fișierul pentru editare și să-l blocați.
- Clic **Nu** pentru a-l deschide doar în modul read-only. Puteți identifica acest mod prin lumina roșie în colțul din stânga jos a ferestrei.

Deschide pentru editare de pe server

- Marcați tabelul și clic pe **Check Out**. Va fi luat fișierul și blocat pe server, pentru alt utilizator, pentru o perioadă de timp fixă. (\$alephe_root/pc_server_defaults) Cât timp fișierul este încă Checked out, este marcat cu o bifă:

Nume fișier	Descriere	Ora server	Mărime	Blocat până la	Ora locală
<input checked="" type="checkbox"/> check_doc	Programs for check_doc routines	21/04/2015 14:55	6450Bytes	11:42 20/07/2015	20/07/2015 08:55
<input type="checkbox"/> check_doc.eng	List of error messages for check_doc programs	21/04/2015 14:55	1935Bytes		
<input type="checkbox"/> check_doc.fre	List of error messages for check_doc programs	21/04/2015 14:55	2045Bytes		

- Dacă fișierul a fost deja Checked out, clic pe **Editare** va produce deschiderea tabelului în mod editare (o lumină verde în panoul de jos al ferestrei, în colțul stânga jos, arată acest mod). Cu trei minute înainte încheierea timpului de blocare, lumina verde se modifică în galben. Puteți extinde perioada disponibilă prin clic pe **Refresh**.

Salvare pe server

- După ce s-a făcut Checked out unui tabel și după ce ați terminat editarea, trebuie să trimiteți fișierul înapoi pe server prin clic pe **Check In**. Se va înlocui astfel versiunea veche a fișierului pe server. Dacă timpul de check out s-a încheiat, statutul fișierului se modifică în modul read-only. Lumina din colțul de jos se modifică în roșu și **toate modificările se pierd**.

Salvare pe stația de lucru

- Procesul are aceleași reguli ca salvarea pe server , doar că se utilizează comanda Fișier/Salvare în loc de funcția „Check In”. Tabelul este stocat local în: (`..\alephadm\files\<library>\tab`).
- O versiune de backup este stocată în subdirectorul `..\alephadm\files\<library>\tab\backup`, dacă tabelul este încărcat de pe server pe stația de lucru pentru a doua oară sau dacă este salvat local. În acest caz, ultima versiune o înlocuiește pe cea din subdirectorul `tab` și care a fost mutată în subdirectorul `backup`.

Deschidere în mod read-only de pe stația de lucru

- Dacă doriți să deschideți un tabel care a fost salvat local și nu se dorește a fi modificat, utilizați meniul **Fișier/Editor tabel nou**. Se deschide o fereastră goală și puteți încărca un tabel de la stația dvs. de lucru.
- Alegeți un tabel din subdirectorul corespunzător prin utilizarea **Fișier/Deschide**. În acest caz nu trebuie să porniți Navigatorul de tabele.

Deschidere pentru editare de pe stația de lucru

- Dacă, în fereastra de Selectare a tabelelor, faceți dublu-clic pe un tabel care nu fost Checked out încă, sunteți întrebați dacă doriți să fie Check out. Dacă doriți să editați și să puteți salva până la urmă, clic pe **Da**.
- Dacă doriți doar să-l vedeți, clic pe **Nu**.

-
- **Etapa 3: Afişare tabele**

Afișare fișiere

- Pentru a afișa un tabel, trebuie să-l deschideți într-o fereastră Tabel. Puteți alege între vizualizarea tabelelor:
- Vizualizare tabel: tip tabel cu caroiaj - cu linii și coloane marcate
- Vizualizare în formular: o combinație între forma cu caroiaj și formular
- Vizualizare sursă: text complet, văzut în Notepad

Vizualizare tabele

- Vizualizare tabele arată toate rândurile unui tabel într-un mediu ca o foaie de calcul. Pentru a vedea un tabel în Vizualizare Tabel, alegeți meniul **Editare/Vizualizare tabel ca** și alegeți Tabel.

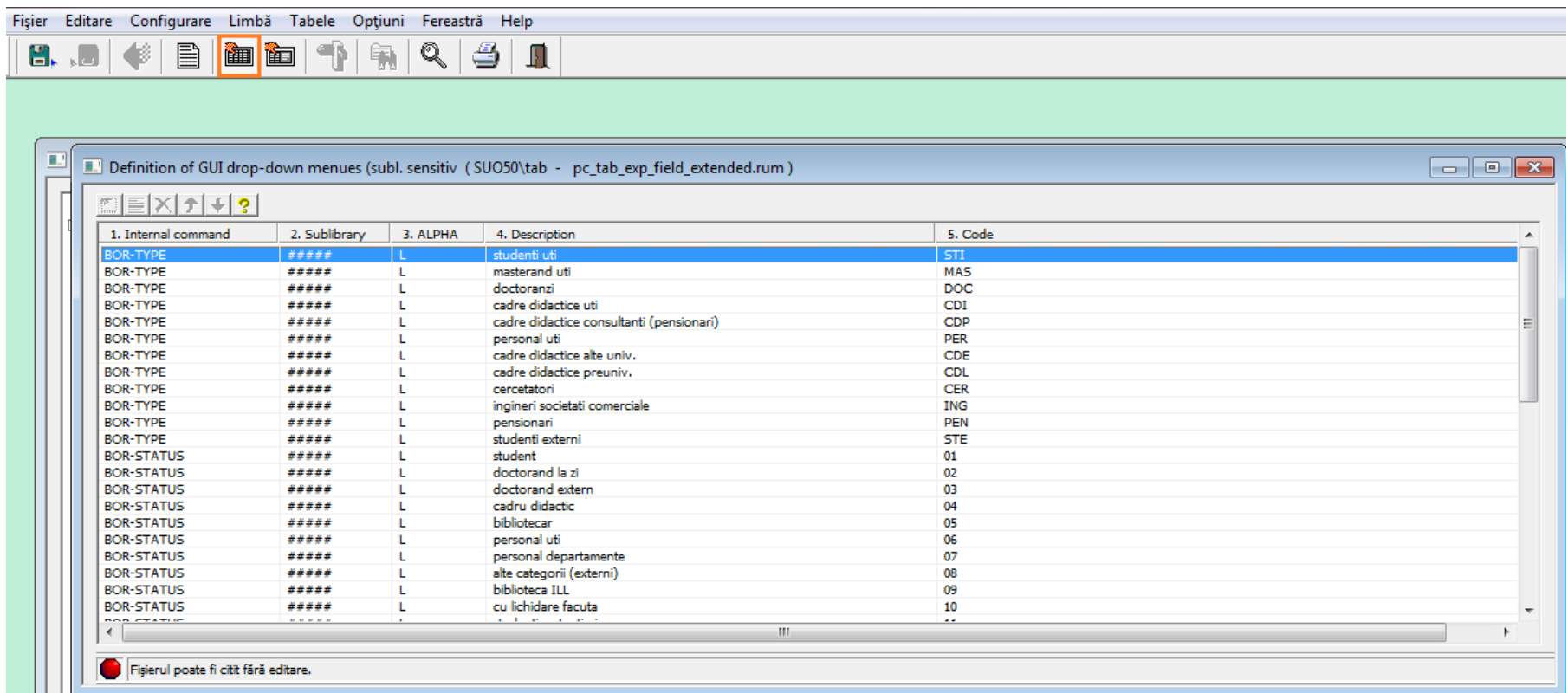

1. Internal command	2. Sublibrary	3. ALPHA	4. Description	5. Code
BOR-TYPE	####	L	studenti uti	STI
BOR-TYPE	####	L	masterand uti	MAS
BOR-TYPE	####	L	doctoranzi	DOC
BOR-TYPE	####	L	cadre didactice uti	CDI
BOR-TYPE	####	L	cadre didactice consultanti (pensionari)	CDP
BOR-TYPE	####	L	personal uti	PER
BOR-TYPE	####	L	cadre didactice alte univ.	CDE
BOR-TYPE	####	L	cadre didactice preuniv.	CDL
BOR-TYPE	####	L	cercetatori	CER
BOR-TYPE	####	L	ingineri societati comerciale	ING
BOR-TYPE	####	L	pensionari	PEN
BOR-TYPE	####	L	studenti externi	STE
BOR-STATUS	####	L	student	01
BOR-STATUS	####	L	doctorand la zi	02
BOR-STATUS	####	L	doctorand extern	03
BOR-STATUS	####	L	cadru didactic	04
BOR-STATUS	####	L	bibliotecar	05
BOR-STATUS	####	L	personal uti	06
BOR-STATUS	####	L	personal departamente	07
BOR-STATUS	####	L	alte categorii (externi)	08
BOR-STATUS	####	L	biblioteca ILL	09
BOR-STATUS	####	L	cu lichidare facuta	10

Vizualizare ca formular

- Fizualizare ca formular divide fereastra în două părți. Pentru a vedea un tabel în Vizualizarea în formular, mergeți în **Editare/Vizualizare tabel ca** și alegeți **Formular**.

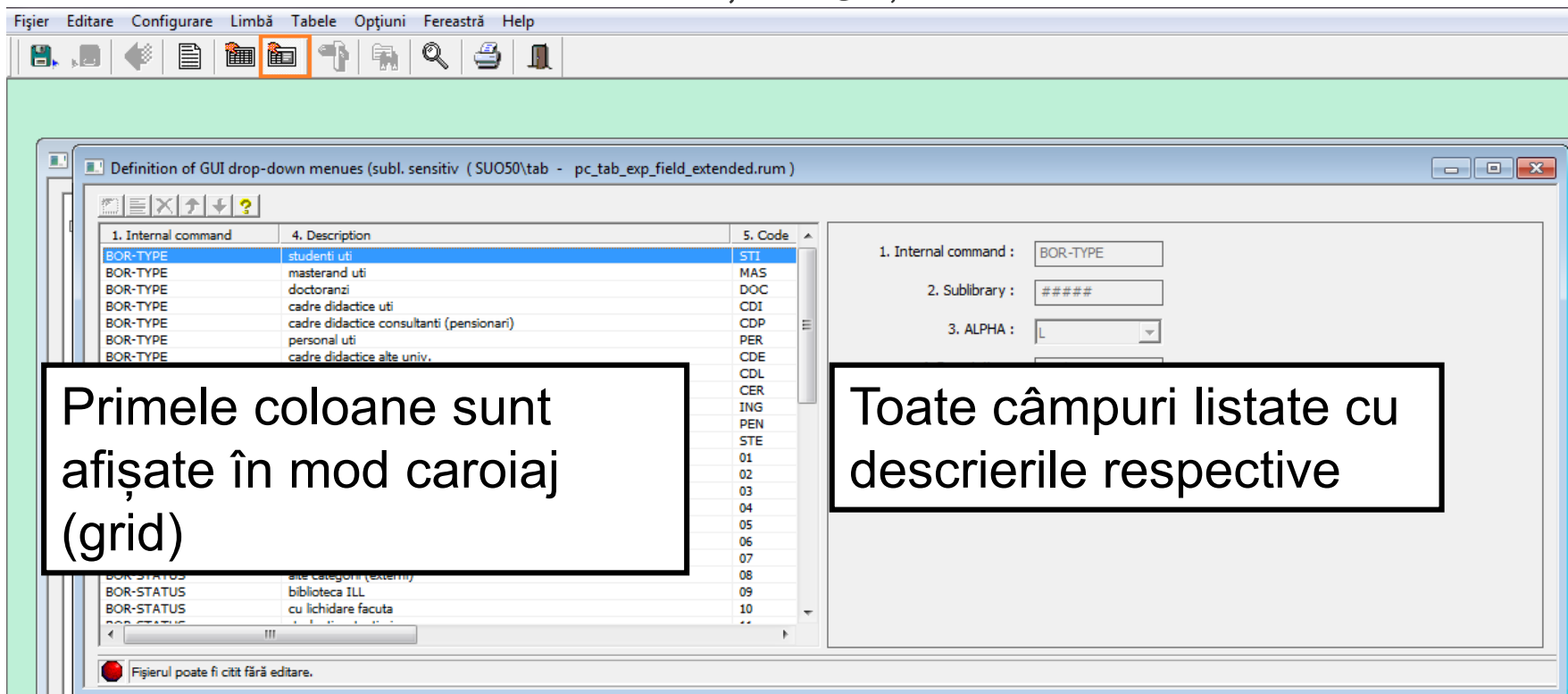

The interface is divided into two main sections:

- Table View (Left):** A table with three columns: "1. Internal command", "4. Description", and "5. Code". The first few rows are highlighted in blue. The table data is as follows:

1. Internal command	4. Description	5. Code
BOR-TYPE	studenti uti	STI
BOR-TYPE	masterand uti	MAS
BOR-TYPE	doctoranzi	DOC
BOR-TYPE	cadre didactice uti	CDI
BOR-TYPE	cadre didactice consultant (pensionari)	CDP
BOR-TYPE	personal uti	PER
BOR-TYPE	cadre didactice alte univ.	CDE
		CDL
		CER
		ING
		PEN
		STE
		01
		02
		03
		04
		05
		06
		07
		08
		09
		10
		..
- Form View (Right):** A form with three fields:
 - 1. Internal command :
 - 2. Sublibrary :
 - 3. ALPHA :

Two text boxes are overlaid on the screenshot:

- Left box:** Primele coloane sunt afișate în mod caroiaj (grid)
- Right box:** Toate câmpuri listate cu descrierile respective

At the bottom left, there is a status bar with a red circle icon and the text: "Fișierul poate fi citit fără editare."

Vizualizare tabel/Vizualizare formular

- Puteți comuta între cele două moduri de vizualizare prin clic pe respectivele pictograme.
- Clic pe  pentru vizualizare tabel și pe  pentru vizualizare formular.
- Dacă fișierul a fost deschis în mod Vizualizare, nu puteți face modificările. Puteți identifica acest mod după lumina roșie din colțul stânga jos al ferestrei.

Bara cu instrumente pentru modul vizualizare

- În ambele moduri există o bară de instrumente în partea de sus a ferestrei. Dacă tabelul nu este checked out sau blocarea a expirat toate butoanele sunt inactive.

	Adăugare rând nou la sfârșitul tabelului
	Inserare un rând nou înainte de rândul selectat
	Șterge rândul selectat
	Mutarea rândului selectat un rând mai sus
	Mutarea rândului selectat un rând mai jos
	Deschide o fereastră de help pentru un tabel (ca F1)
	Extinde timp de blocare când apare culoarea galbenă (ca și Refresh)

Help și trucuri pentru tabele

- Sunt trei tipuri de help disponibile pentru a explica detalii despre un tabel deschis:
- **Hint:** explicația „sare” când punem cursorul câteva secunde pe capul coloanei (în vizualizare Tabel) sau pe eticheta de câmp (în vizualizare Formular).
- **Help pe coloană specifică:** clic dreapta pe capul coloanei (vizualizare Tabel) sau pe eticheta de câmp (vizualizare Formular). Escape închide fereastra help.
- **Help general:** pentru un tabel deschis fereastra generală de help apare când apăsăm tasta F1. Escape închide fereastra help.

-
- **Etapa 4: Istoric tabele, Log tabele**

Managementul istoricului tabelelor

- Pentru a utiliza Istoricul și funcții log diverse, trebuie să activați opțiunea **Istoric** în meniul: **Tabele/Activare istoric** înainte de modificările efective din tabele.
- **Istoric tabele**: meniul **Afișare istoric** permite accesul la versiuni mai vechi ale tabelelor. Puteți utiliza De la data/La data și/sau utilizarea de filtre pentru a limita plaja de versiuni afișate.

Istoric tabele

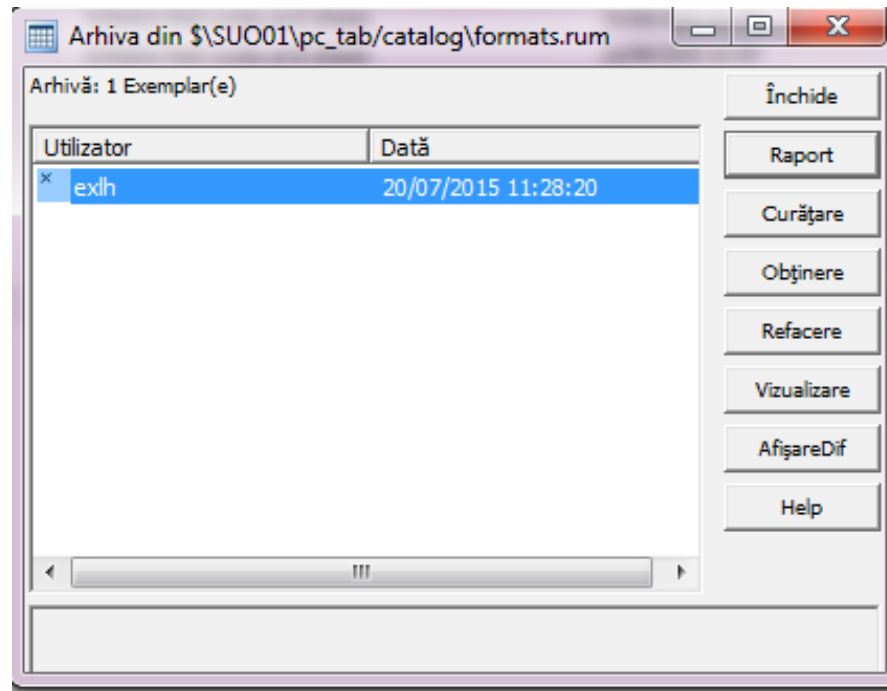

Raport: acest buton vă permite să decideți când raportul trebuie trimis (la imprimantă, fișier sau în clipboard)

Curățare (Purge): vă permite să eliminați orice număr de fișiere mai vechi de pe server

Aduc fiș. (Get): încarcă versiunea selectată a fișierului, în client

Istoric tabele

- **Restaurare:** înlocuiește versiunea curentă a tabelului cu cea selectată
- **Vizualizare:** deschide tabelul selectat într-o nouă fereastră
- **AfișareDif:** arată diferențele dintre versiunea curentă și versiunile selectate:

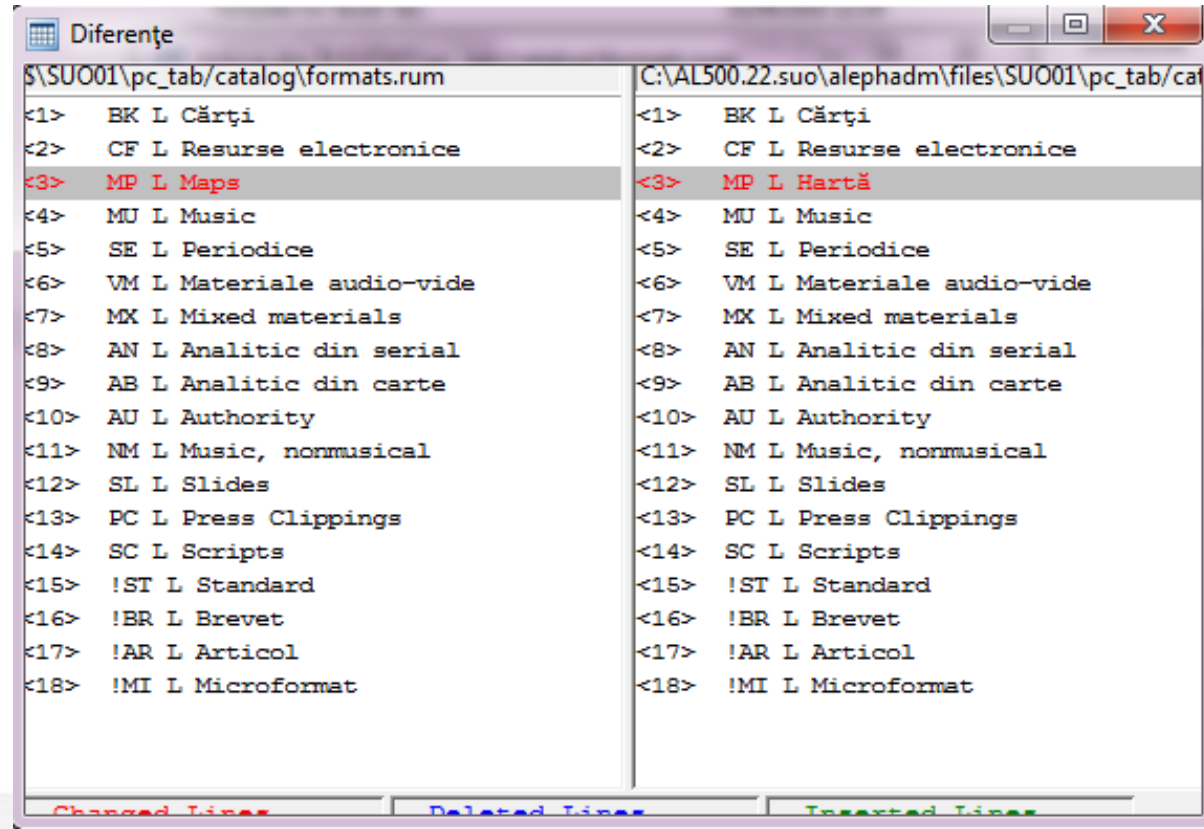

Log tabele

- Log-urile arată Numele utilizatorului, adresa IP și ora pentru fiecare acțiune Check In.

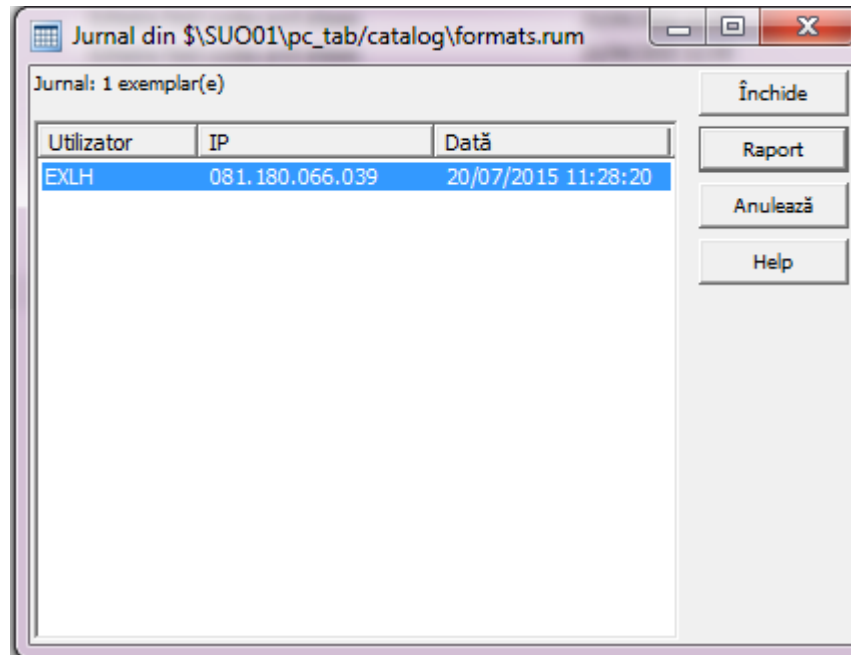

Utilizator	IP	Dată
EXLH	081.180.066.039	20/07/2015 11:28:20

- Anulează:** acest buton permite curățarea articolelor din lista Log. Puteți alege câte articole doriți să ștergeți.

Dicționarul tabelelor de eroare

- Funcția afectează tabelele de pe server. Arată toate mesajele de eroare din toate modulele împreună. Arată și numele fișierului unde mesajul este scris pentru fiecare mesaj de eroare.

Link Path	Error Code	Lock Info.
pc_item_c0911	0014	
pc_com_c0130	0221	
pc_com_c0131	0212	

Dicționarul tabelelor de eroare

- Fișierele de eroare sunt în directorul \$aleph_root/error_Ing. Pot fi accesate unul câte unul în ferestre individuale utilizând Navigatorul de tabele.

Dicționarul tabelelor de eroare

- Dacă ați Checked out un fișier și l-ați blocat, veți vedea pictograma  lângă numele fișierului.
- Dacă un alt utilizator a făcut Checked out pe același fișier și l-a blocat, puteți vedea această pictogramă  lângă numele fișierului.

-
- **Etapa 5: Gestionarea tabelelor clientului**

Tabele client

- Fiecare client ALEPH are un set subdirectoare cu tabele conținând diverse definiții.
- Aceste tabele pot fi reorganizate prin extensiile lor .dat sau .ini.
- Tabelele sunt utilizate pentru a seta diferiți parametrii aplicabili clientului și pot fi adaptați de fiecare utilizator când configurează stația lui de lucru.

Manager biblioteci

- Managerul bibliotecii vă permite gestionarea listei de biblioteci care pot fi utilizate de client. Vă lasă de asemenea să determinați și să vedeți care biblioteci sunt utilizate de fiecare modul client aleph.
- Se poate accesa prin meniul **Configurare/Manager biblioteci**.
- Patru tab-uri afișează: Bibliotecile permise, o listă a tuturor bibliotecilor disponibile, Baze pentru localizare și Baze pentru căutare.

Biblioteci permise

Acest tabel definește bibliotecile care pot fi accesate din fiecare modul. Puteți adăuga sau șterge o bibliotecă prin dublu clic pe celula potrivită.

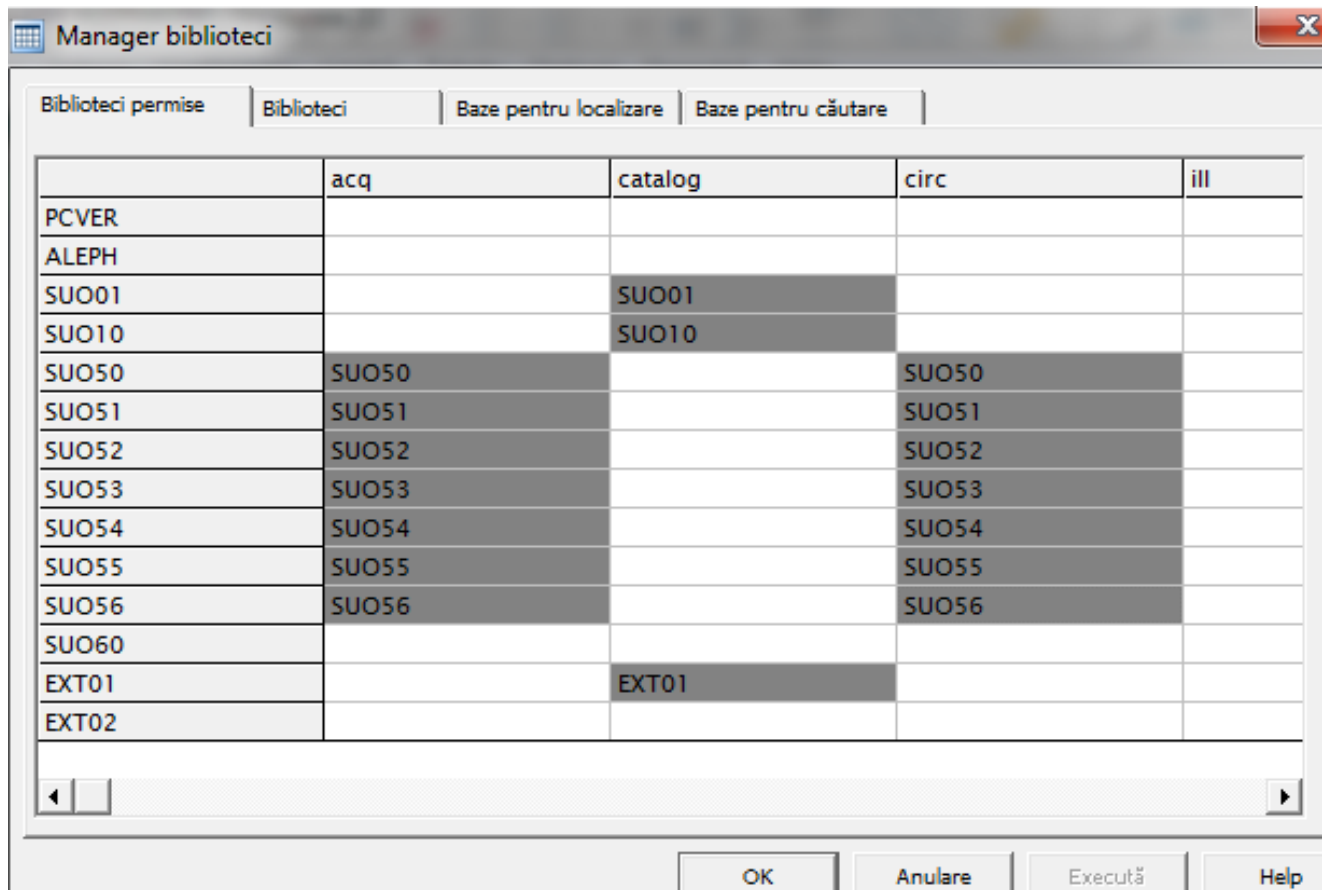

	acq	catalog	circ	ill
PCVER				
ALEPH				
SUO01		SUO01		
SUO10		SUO10		
SUO50	SUO50		SUO50	
SUO51	SUO51		SUO51	
SUO52	SUO52		SUO52	
SUO53	SUO53		SUO53	
SUO54	SUO54		SUO54	
SUO55	SUO55		SUO55	
SUO56	SUO56		SUO56	
SUO60				
EXT01		EXT01		
EXT02				

At the bottom of the window, there are four buttons: "OK", "Anulare", "Execută", and "Help".

Biblioteci

Aceste tabele definesc locația și portul serverului PC pentru toate bibliotecile care sunt accesibile prin client.

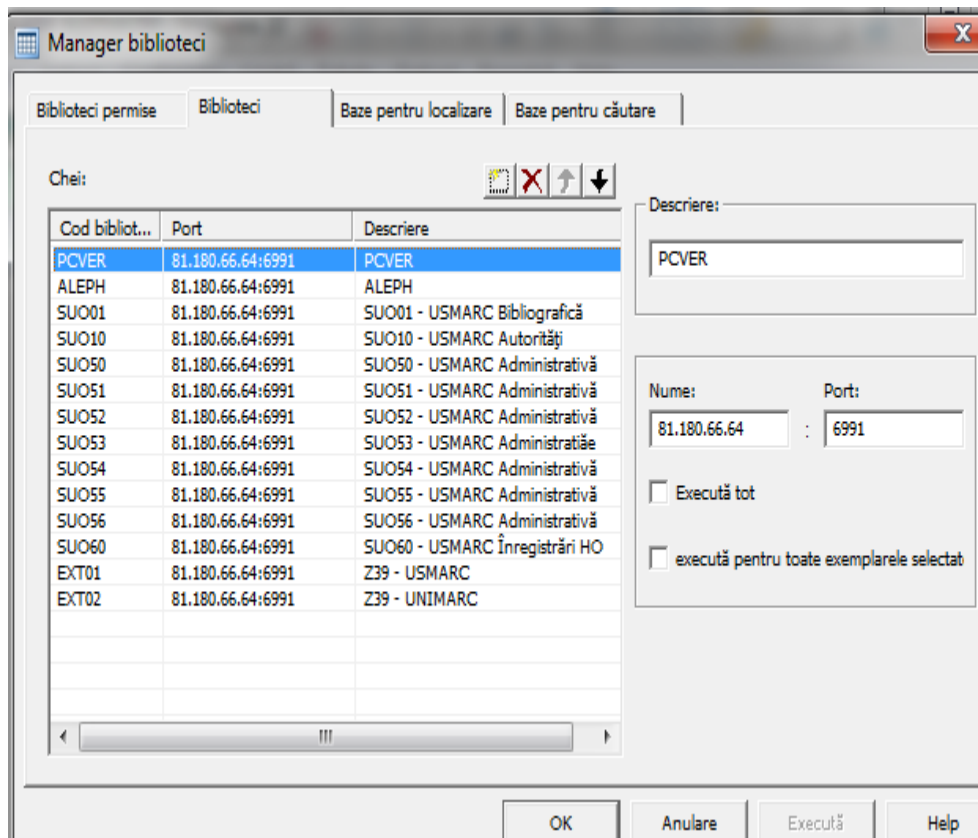

Puteți alege bara cu unelte pentru a:

-adăuga bibliotecă

-șterge bibliotecă

-mutare bibliotecă mai sus
mai jos

Puteți modifica o intrare pentru o bibliotecă și să o aplicați bibliotecii selectate sau tuturor.

Baze și localizare

Aceste tabele definesc bazele de date la distanță pentru funcția „Localizare”. Fiecare bază din listă trebuie să se găsească în tabelul **tab_base.<Ing>** de pe server. Informația afișată aici este stocată în **ALEPHCOM\tab\locate.dat**:

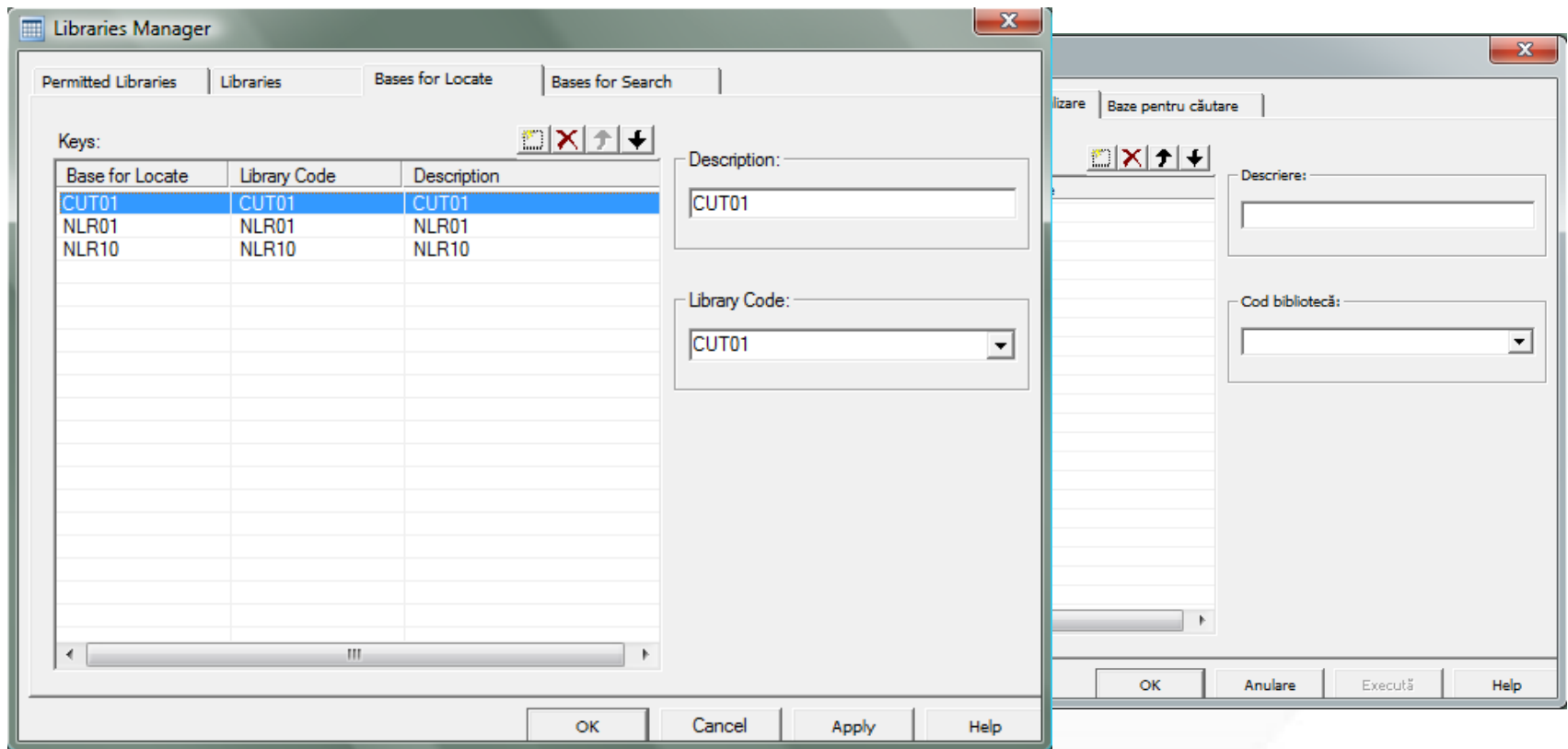

Baze pentru căutare

Aceasta este lista bazelor de date pentru căutare în GUI. Fiecare bază trebuie de asemenea, să se găsească în tabelul **tab_base.<Ing>** de pe server search. Informația afișată aici este stocată în **ALEPHCOM\tab\SearBase.dat**:

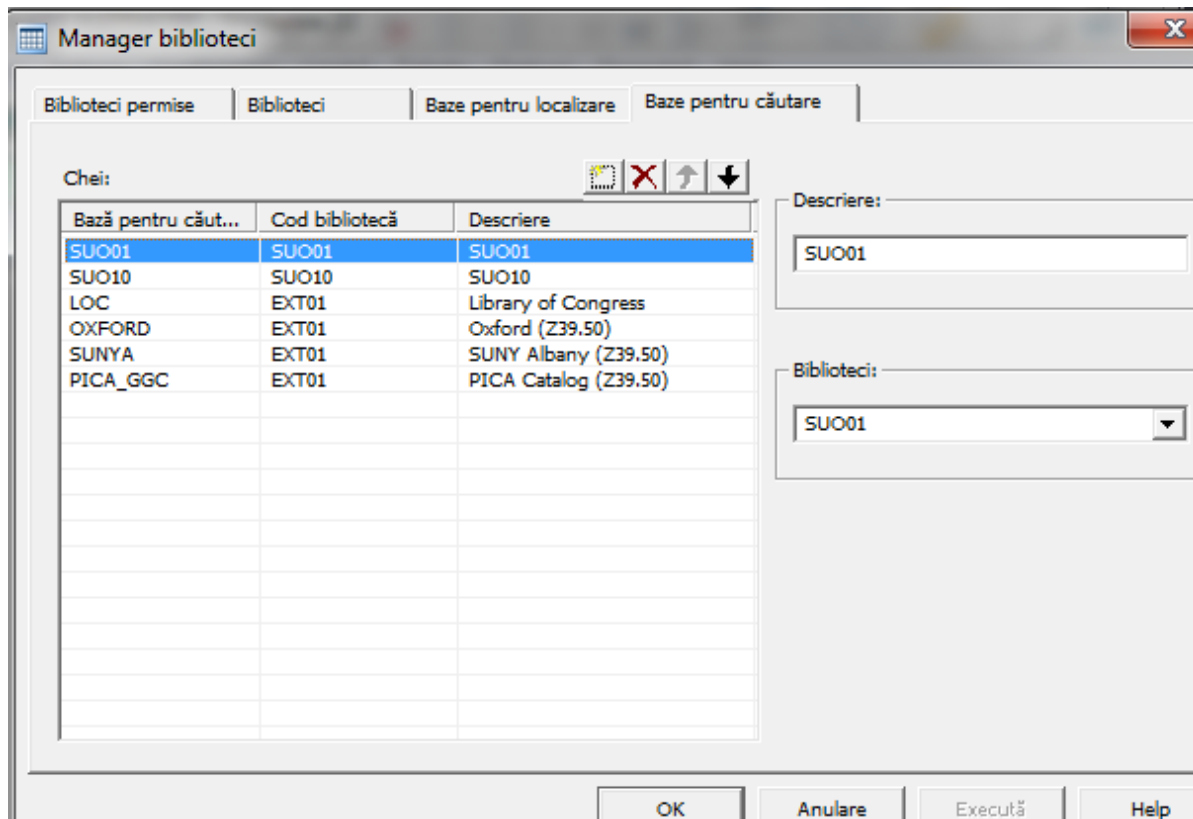

-
- **Etapa 6: Gestionarea fișierelor ini**

Configurarea aplicației

Configurarea aplicației arată valorile standard și setările reale din fișierele INI din fiecare modul.

Text	Standard Ex Libris
[General]	[General]
Targets=printer01,printer02,photoslip,photowait,photofill	Targets=printer01,printer02,photoslip,photowait,photofill
BibInfoFormat=999	BibInfoFormat=999
SummaryBibInfoFormat=-1	SummaryBibInfoFormat=-1
[Main]	[Main]
ActivateSplashWindow=N	ActivateSplashWindow=N
ApplicationBgColor=190,240,215	ApplicationBgColor=190,240,215
Diagnostic=Y	Diagnostic=Y
AlwaysMaximized=N	AlwaysMaximized=N
Compression=3	Compression=3
Encryption=0	Encryption=0
Version=22.01	Version=22.01
CommunicationProtocol=0	CommunicationProtocol=0
DataBaseAutoSelect=Y	DataBaseAutoSelect=Y
SavePassword=X	SavePassword=Y
CtrlShiftReverseScreen=N	CtrlShiftReverseScreen=N
TempDir=c:\temp\Aleph	TempDir=c:\temp\Aleph
Browser=C:\Program Files\Internet Explorer\IEXPLORE.EXE	Browser=C:\Program Files\Internet Explorer\IEXPLORE.EXE
ExternalILL=N	ExternalILL=N
NeverClose=N	NeverClose=N
CombinedCharSupported=N	CombinedCharSupported=N
[VersionControl]	[VersionControl]
Library=SUO01	Library=USM01
Type=sp_conf	Type=sp_exe

Fișierele INI

- Următoarele fișiere INI sunt văzute și editate aici:
 - alephcom.ini
 - alephadm.ini
 - acq.ini
 - catalog.ini
 - circ.ini
- Pentru a edita un câmp plasați cursorul pe el și dublu-clic. Rândurile cu un câmp a cărui valoare a fost modificată sunt marcate cu gri. Originalul este reținut în coloana din dreapta.
- Butonul Valoare implicită aduce înapoi valoarea originală a rândului selectat.

Configurarea de tipărire

Puteți determina setările de tipărire pentru fiecare modul separat. Pentru a edita un câmp, plasați cursorul pe el și dublu-clic. Rândurile cu un câmp a cărui valoare a fost modificată sunt marcate cu gri:

Configurarea tipării

Localizare curentă: C:\AL500.22\alephcom\Tab\Print.ini

Aplicații:

- Titluri
- ALEPHADM
- Achiziții/Seriale
- Catalogare
- Circulație
- Împrumut interbibliotecar

Function Name	ID	Setup	Mail	Local FileName	Target 1	Target 2	Target 3	Target 4
FullPrintout	00	Y	M	full.prn				
ItemLabelPrint	20	N	P	itemlbl.prn				
CompletedVolumsPrint	00	Y	P	comp_vol.prn				

Standard Ex Libris:

Function Name	ID	Setup	Mail	Local FileName	Target 1	Target 2	Target 3	Target 4
FullPrintout	00	Y	M	full.prn				
ItemLabelPrint	20	N	P	itemlbl.prn				
CompletedVolumsPrint	00	Y	P	comp_vol.prn				

Salvare

Valoare implicită

Anulare

Help

Configurarea Font

Această opțiune arată fișierul `\alephcom\tab\font.ini` într-o fereastră de editare-vizualizare tabel:

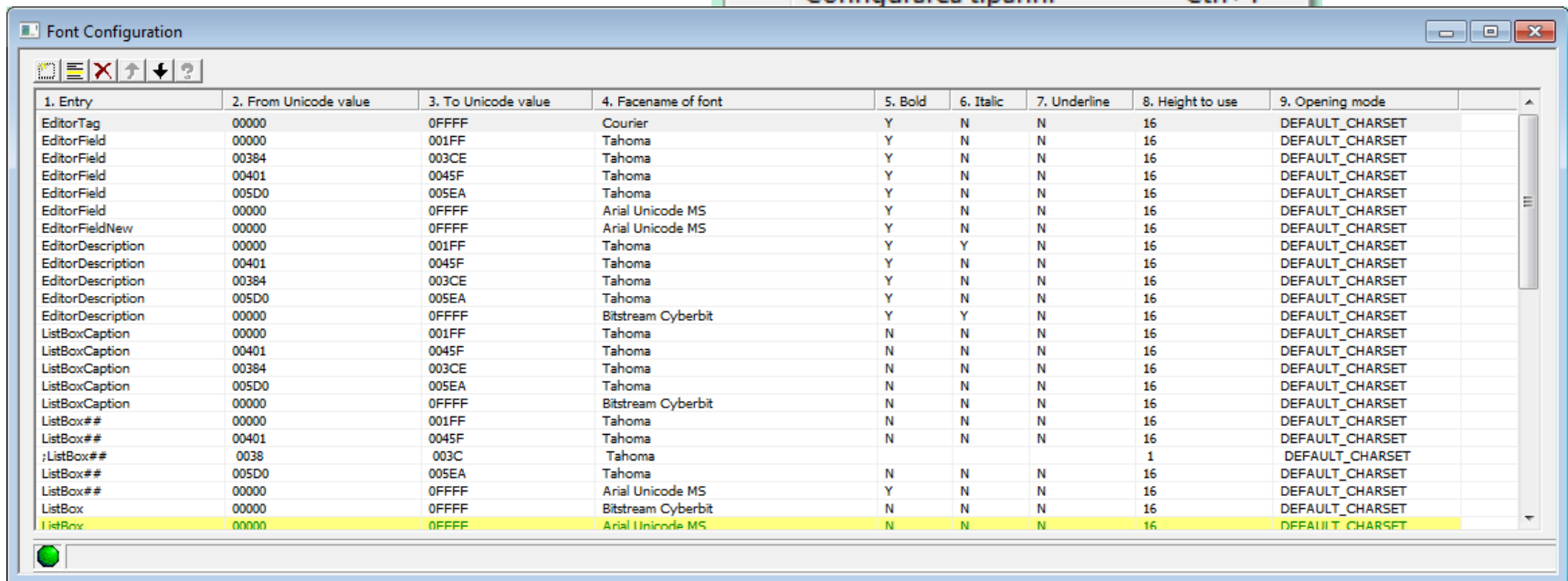
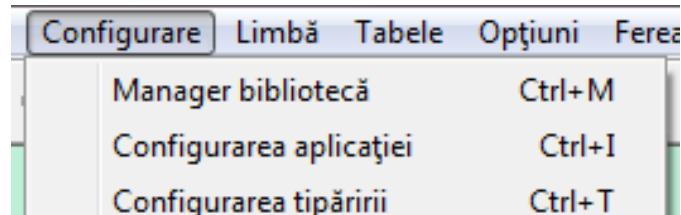

1. Entry	2. From Unicode value	3. To Unicode value	4. Facename of font	5. Bold	6. Italic	7. Underline	8. Height to use	9. Opening mode
EditorTag	0000	0FFFF	Courier	Y	N	N	16	DEFAULT_CHARSET
EditorField	00000	001FF	Tahoma	Y	N	N	16	DEFAULT_CHARSET
EditorField	00384	003CE	Tahoma	Y	N	N	16	DEFAULT_CHARSET
EditorField	00401	0045F	Tahoma	Y	N	N	16	DEFAULT_CHARSET
EditorField	005D0	005EA	Tahoma	Y	N	N	16	DEFAULT_CHARSET
EditorField	00000	0FFFF	Arial Unicode MS	Y	N	N	16	DEFAULT_CHARSET
EditorFieldNew	00000	0FFFF	Arial Unicode MS	Y	N	N	16	DEFAULT_CHARSET
EditorDescription	00000	001FF	Tahoma	Y	Y	N	16	DEFAULT_CHARSET
EditorDescription	00401	0045F	Tahoma	Y	N	N	16	DEFAULT_CHARSET
EditorDescription	00384	003CE	Tahoma	Y	N	N	16	DEFAULT_CHARSET
EditorDescription	005D0	005EA	Tahoma	Y	N	N	16	DEFAULT_CHARSET
EditorDescription	00000	0FFFF	Bitstream Cyberbit	Y	Y	N	16	DEFAULT_CHARSET
ListBoxCaption	00000	001FF	Tahoma	N	N	N	16	DEFAULT_CHARSET
ListBoxCaption	00401	0045F	Tahoma	N	N	N	16	DEFAULT_CHARSET
ListBoxCaption	00384	003CE	Tahoma	N	N	N	16	DEFAULT_CHARSET
ListBoxCaption	005D0	005EA	Tahoma	N	N	N	16	DEFAULT_CHARSET
ListBoxCaption	00000	0FFFF	Bitstream Cyberbit	N	N	N	16	DEFAULT_CHARSET
ListBox##	00000	001FF	Tahoma	N	N	N	16	DEFAULT_CHARSET
ListBox##	00401	0045F	Tahoma	N	N	N	16	DEFAULT_CHARSET
ListBox##	00384	003CE	Tahoma	N	N	N	1	DEFAULT_CHARSET
ListBox##	005D0	005EA	Tahoma	N	N	N	16	DEFAULT_CHARSET
ListBox##	00000	0FFFF	Arial Unicode MS	Y	N	N	16	DEFAULT_CHARSET
ListBox	00000	0FFFF	Bitstream Cyberbit	N	N	N	16	DEFAULT_CHARSET
ListBox	00000	0FFFF	Arial Unicode MS	N	N	N	16	DEFAULT_CHARSET

Puteți face modificările și salva fișierul cu comanda **Fișier/Salvare**.

Raport

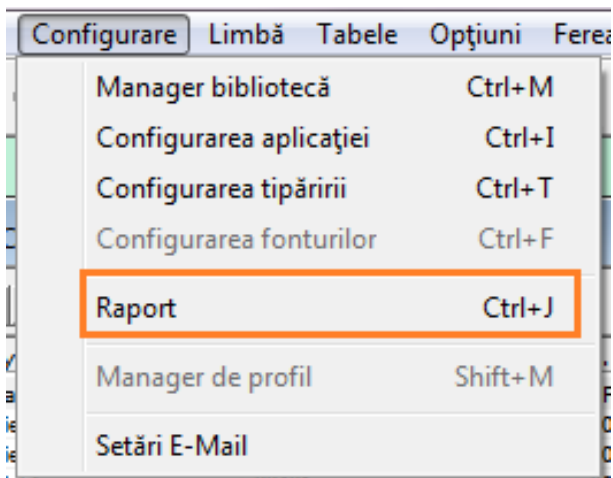

După instalarea, clientul se actualizează de la sursă, Raport arată diferențele între versiunea curentă și anterioară pentru fișierele **Application.ini** și/sau Print.ini.

Dacă nu este nicio modificare Raportul rămâne gol.

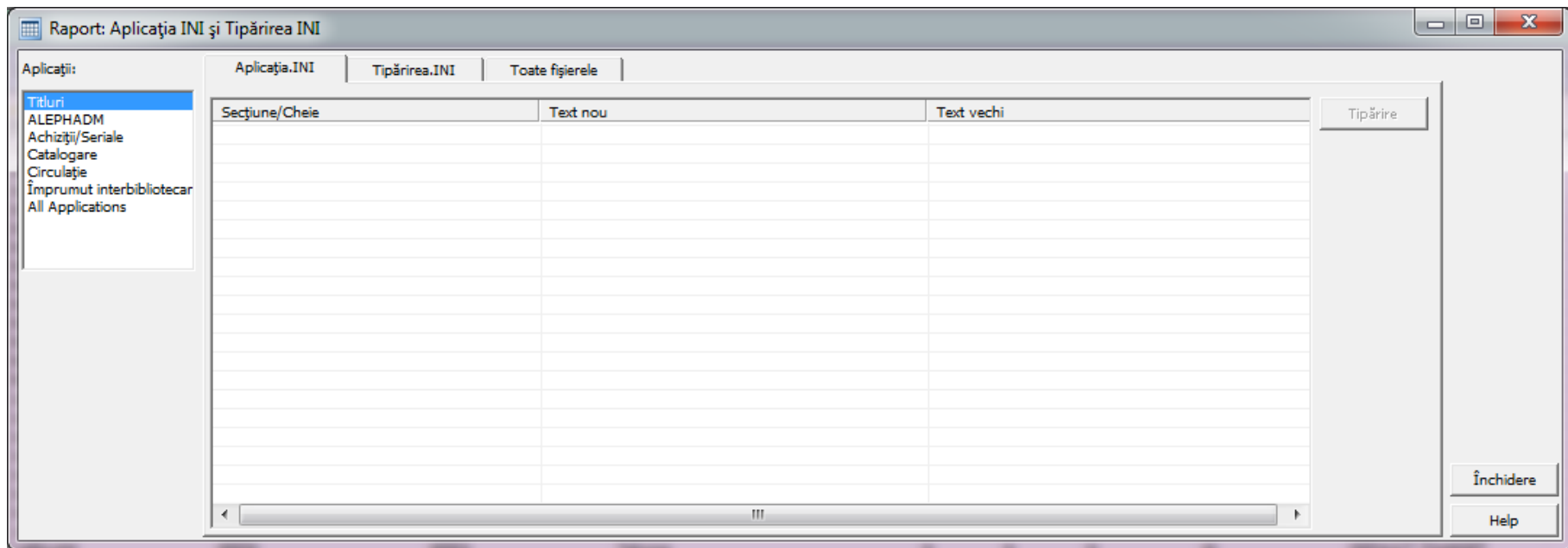

-
- **Etapa 7: Gestionarea limbilor**

Gestionarea limbilor

- Clientul ALEPHADM este folosit la configurarea setărilor pentru aspectul și funcționalitățile pentru diverse module ale clientului ALEPH.
- Setarea Limbilor interfeței
 - Comanda limbilor de conversație permite setarea limbilor interfeței care sunt disponibile în Aleph. Puteți adăuga, modifica sau șterge o limbă sau seta orice limbă ca implicită.

Actualizarea limbilor interfeței

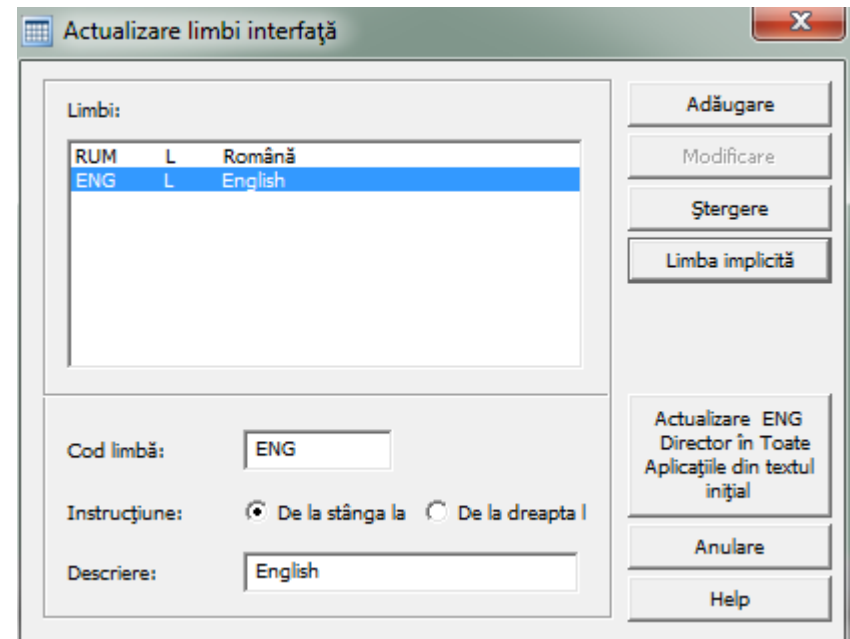
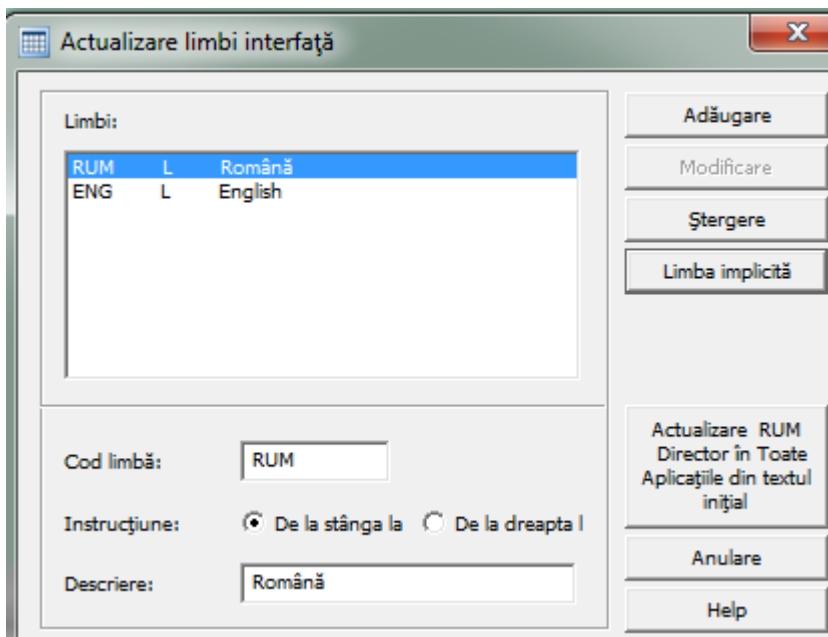

Când alegeți opțiunea 'actualizare Director ENG în Toate aplicațiile din Textul original', fișierele Englezești sunt sincronizate cu directoarele principale xxx_eng.

Toate limbile sunt sincronizate cu directorul principal xxx.

Manager limbă

Managerul de limbă permite alegerea modulului și a fișierelor de limbă pe cu care doriți să lucrați. Puteți modifica și toate intrările text din fiecare modul conform cu limba aleasă:

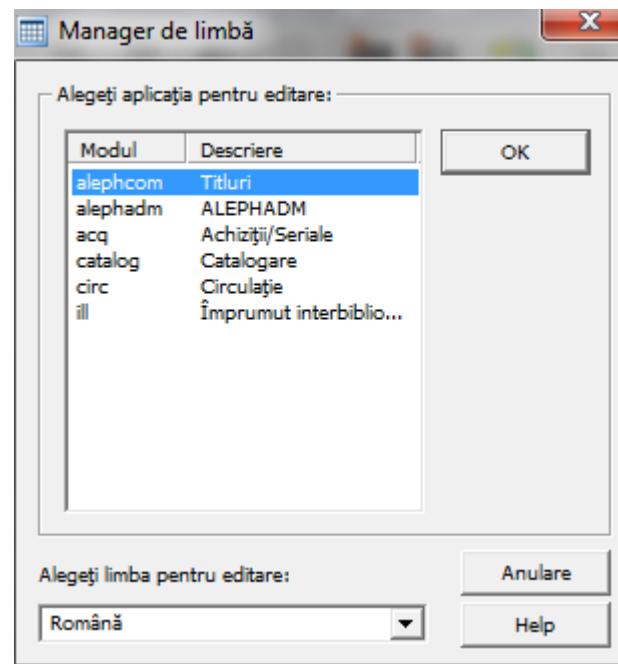

Manager limbă

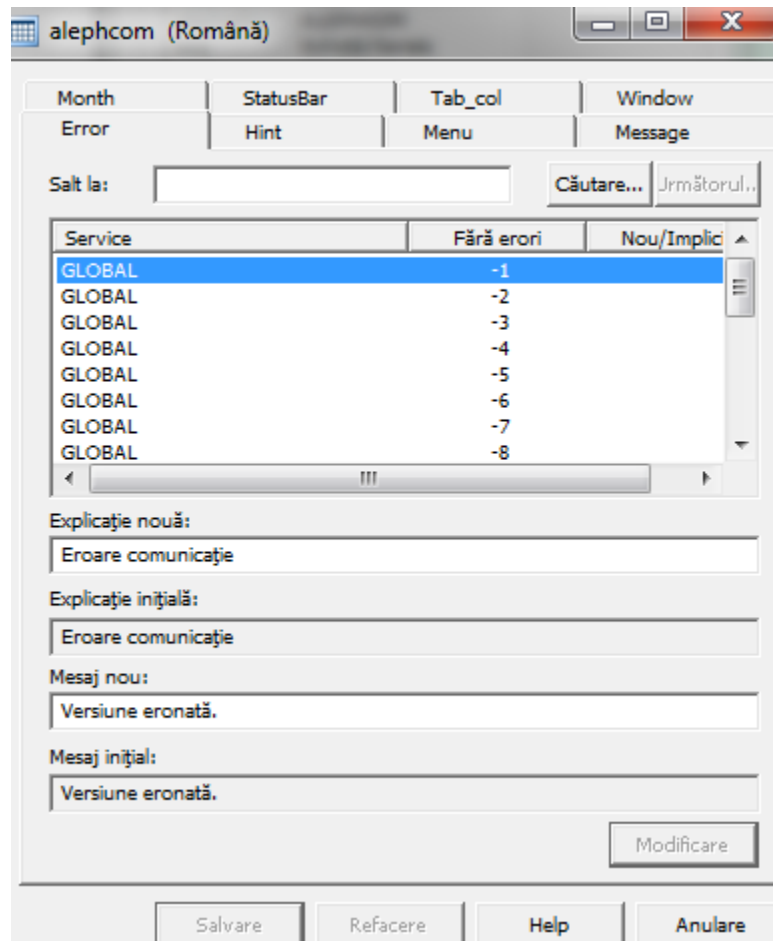

- Manager limbă arată în ce modul, limbă și părți ale textului lucrați. Puteți întotdeauna vedea textul original și pe cel nou.

Manager limbă

- **Modificare:** modificările din fiecare rând de text sunt reținute prin clic pe **Modificare**.
- **Salvare:** după modificări în text și clic pe Modificare, puteți salva toate modificările prin clic pe **Salvare**.
- **Restaurare:** dacă doriți să reveniți înainte de modificările salvate, clic pe **Restaurare**.
- Dacă doriți să utilizați terminologia pentru o expresie specifică, puteți modifica global termenii utilizând Managerul limbii.

Raport limbă

- După instalarea, clientul se actualizează de la sursă, Raport limbă arată diferențele între versiunea curentă și anterioară standard ExLibris. Modificările făcute cu Managerul limbii nu sunt incluse în Raport limbă.

error.dat	month.dat
hint.dat	statusbr.dat
menu.dat	tab_col.dat
message.dat	window.dat

Raport limbă

Puteți vedea și tipări text din fiecare modul separat sau din toate împreună. Dacă nu sunt modificări, Raportul rămâne gol.

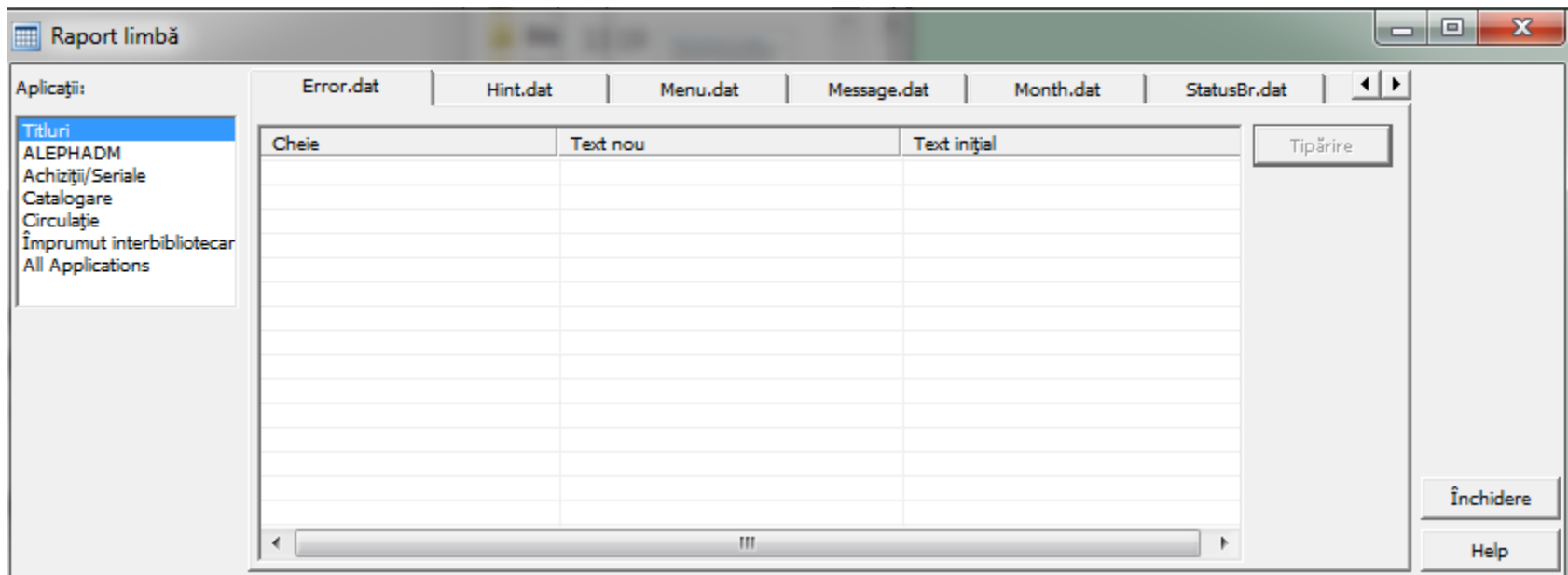

Dicționar comun

- Dicționarul comun afișează toate șirurile de texte ale tuturor modulelor în ordine alfabetică.
- Există un Dicționar comun pe limbă.
- Puteți vedea orice șir de litere.
- Puteți modifica toate intrările și salva modificările făcute.
- Dicționar comun arată și numele fișierelor cu calea unde șirul de text trebuie găsit.

Dicționar comun

The main area is a table with two columns: "Text nou" and "Text inițial". The rows contain various text strings, many of which are identical in both columns, while others show differences. The text includes dates, user prompts, and file paths.

Text nou	Text inițial
"De la" data începerii:	"De la" data începerii:
"Din" data comenzii:	"Din" data comenzii:
"Până la " Data închiderii:	"Până la " Data închiderii:
"Până la data" este mai mică decât "De la data",	"Până la data" este mai mică decât "De la data",
"Până la" data comenzii:	"Până la" data comenzii:
"Încărcare utilizator" \n Câmpuri protejate:	"Încărcare utilizator" \n Câmpuri protejate:
%d din %d	%d din %d
%d Exemplare (în afara %d) create	%d Exemplare (în afara %d) create
%d Unități raportate mai mari decât %d unitățile comandate.\n\nContinuați?	%d Unități raportate mai mari decât %d unitățile comandate.\n\nContinuați?
%d Unitățile raportate acoperă %d unitățile comandate,\nndar intrarea completă este setată pe NU.\n\nContinuați?	%d Unitățile raportate acoperă %d unitățile comandate,\nndar intrarea completă este setată pe NU.\n\nContinua
%d Unitățile raportate nu acoperă unitățile comandate %d unități comandate,\nndar intrarea completă este setată ...	%d Unitățile raportate nu acoperă unitățile comandate %d unități comandate,\nndar intrarea completă este setat.
%d/%d	%d/%d
%s	%s
%s (%s)	%s (%s)
%s (Local)	%s (Local)
%s - Mesaj	%s - Mesaj
%s -\nCaile de directoare incorectă.	%s -\nCaile de directoare incorectă.
%s este incorectă ca zi a săptămânii	%s este incorectă ca zi a săptămânii
%s Listă	%s Listă
%s Listă - Nefiltrată	%s Listă - Nefiltrată
%s Listă filtrată după %s	%s Listă filtrată după %s
%s Listă subnivel	%s Listă subnivel
%s-%s\nd (%s)	%s-%s\nd (%s)

Below the table, there are two more columns: "Figier" and "Identificator text fereastră".

Figier	Identificator text fereastră
C:\AL500.22.suo\acq\Tab\RUM\Window.dat	NewCancelIndexList.Static.OpenDateFrom

On the right side of the window, there is a vertical toolbar with buttons: "Salvare în fișiere", "Refacere", "Tipărire", "Salvare ca", "Căutare...", "Ajutare următorul", "Anulare", and "Help".

Dicționar comun

- Pentru a salva modificările, clic **Salvare în Fișiere**.
- Pentru a reveni asupra ultimei salvări, clic pe **Refacere**, pentru a reveni la versiunea anterioară a textului.
- Pentru salvare coloană Text nou într-un fișier *.txt, clic **Salvare ca**. Calea implicită și numele fișierului este Alephadm\Bin\CommonDictionary.txt.
- Pentru a trimite lista, clic **Tipărire**.
- Pentru a căuta un șir de caractere în Noua coloană text, clic **Căutare**. După regăsirea primei potriviri, **Căutare următorul...** devine activ.

Setări E-mail

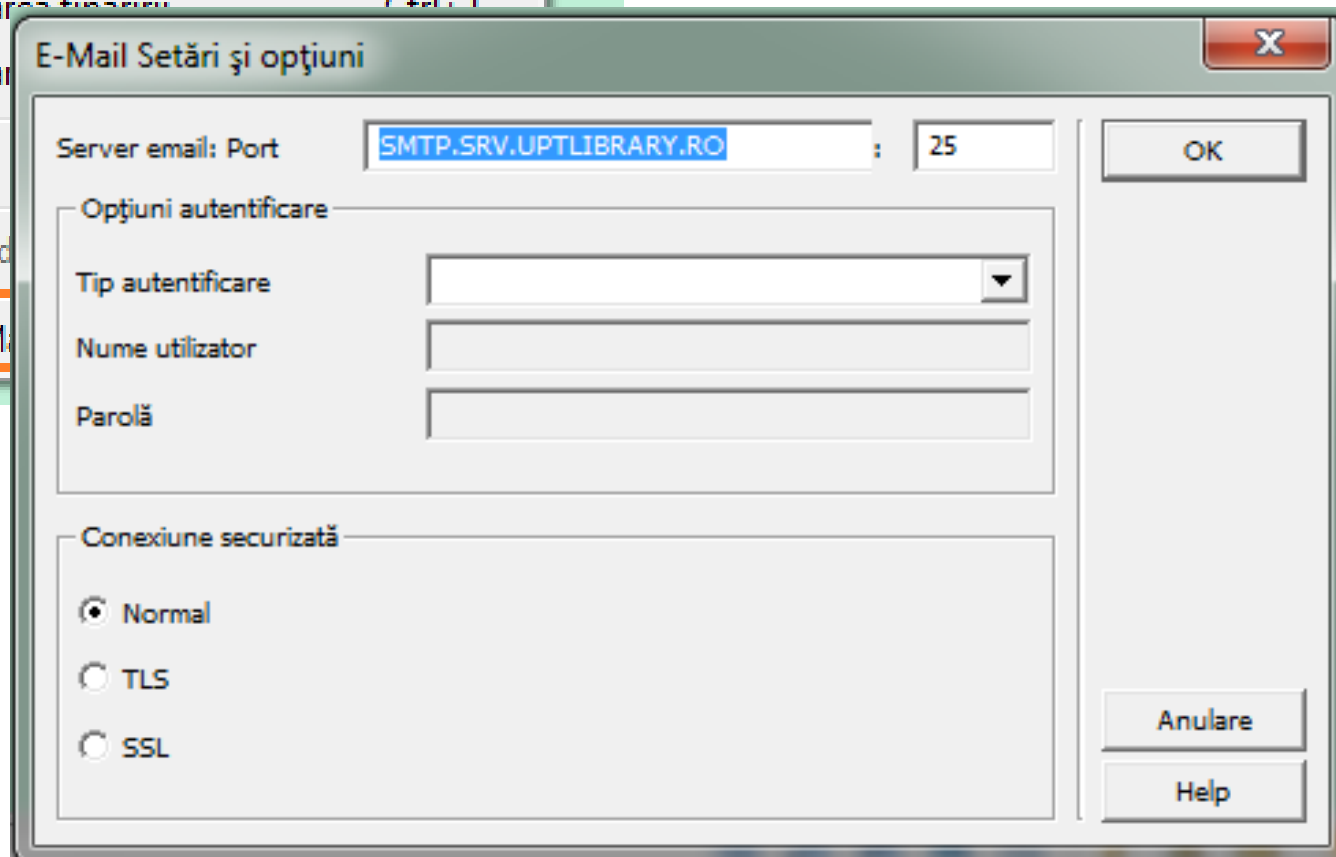
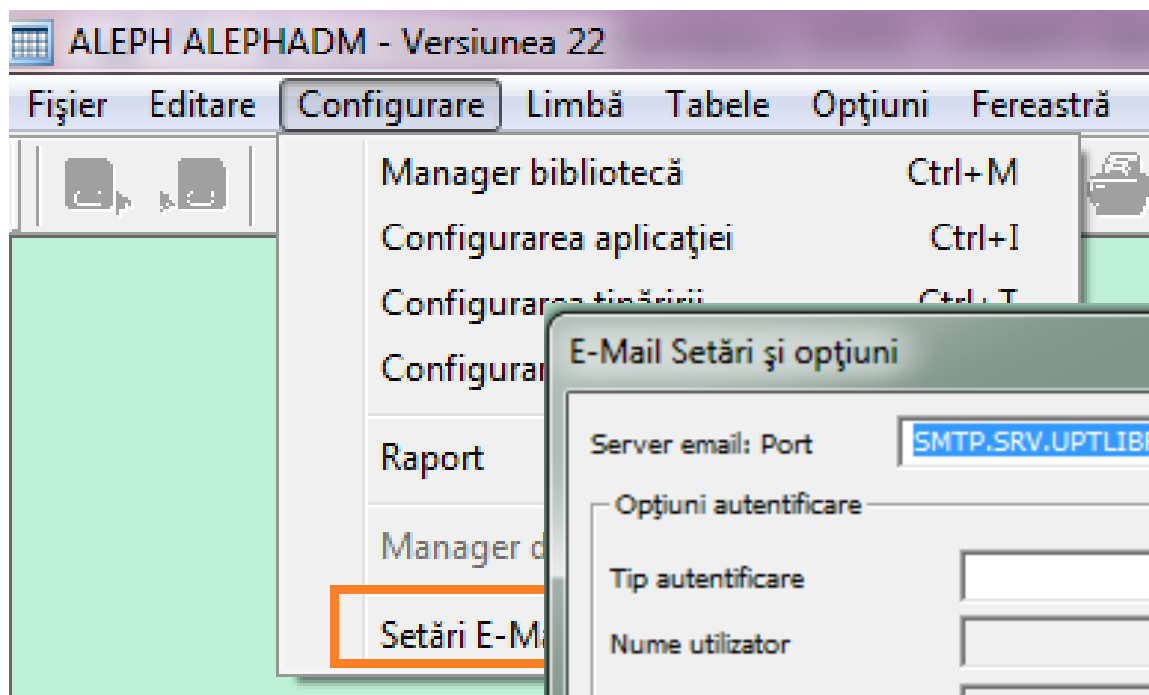

Műtűmes

www.exlh.hu

www.exlibrisgroup.com